



Santiago, 31 de julio 2021

Señores Presidentes y miembros del Directorio
Departamento de Personalidad Jurídica
Ministerio de Justicia
Morandé 107, Santiago
Presente

Ref: Acompaña memoria y balance en formato FECU Social, de Fundación de Ayuda Oncológica y Educativa María Verónica Monge Márquez, Fundación Camino.

De nuestra consideración:

Mediante la presente. Acompañamos la memoria y balance correspondiente al año 2020 en formato FECU Social, de Fundación de Ayuda Oncológica y Educativa María Verónica Monge Márquez, Fundación Camino, RUT 65.078.386-7, inscrita en el Registro Nacional de Personas Jurídicas Sin Fines de Lucro.

Sin otro particular, se despide atentamente,

Claudia Sanchez Latorre

DIRECTORA EJECUTIVA

P.P Fundación de Ayuda Oncológica y Educativa María Verónica Monge Márquez



PRESENTACIÓN DE MEMORIA Y BALANCE DE ORGANIZACIONES DE LA SOCIEDAD CIVIL **FECU SOCIAL FUNDACION CAMINO 2020**

Fecha de publicación: Julio 2021. Período reportado: 1 de enero al 31 de diciembre de 2020

1. Carátula

1.1 Identificación

a. Nombre de la Organización	Fundación de Ayuda Oncológica y Educacional María Verónica Monge Márquez
b. RUT de la Organización	65.078.386-7
c. Tipo de Organización	Fundación
d. Relación de Origen	No Existe relación de origen con ninguna entidad.
e. Personalidad Jurídica	Fundación de derecho Privado, sin fines de lucro constituida bajo REP. 43.143
f. Domicilio de la sede principal	Mariátegui No 2343, Comuna de Providencia - Santiago
g. Representante legal	Vicente del Carmen Monge Alcalde - Rut: 6.999.938-7
h. Sitio web de la organización	https://www.fundacioncamino.cl
i. Persona de contacto	Claudia Sánchez Latorre, csanchez@fundacioncamino.cl CEL 9 54092057

1.2 Información de la organización

a. Presidente del Directorio	Vicente del Carmen Monge Alcalde - Rut: 6.999.938-7	
b. Ejecutivo Principal	Claudia Sánchez Latorre - Rut: 10.928.790.-3 Directora Ejecutiva.	
c. Misión / Visión	<p>Acoger a jóvenes con cáncer de escasos recursos que provienen de regiones junto a un acompañante, en nuestra Casa de acogida Camino, para otorgarles una mejor calidad de vida durante su tratamiento.</p> <p>Somos la primera casa de acogida especializada en jóvenes brindándoles las mejores oportunidades para superar su enfermedad. Ofrecemos programas de apoyo psicosocial tales como; arteterapia, sonoterapia y coaching de vida ontológico.</p>	
d. Área de trabajo	Juventud. Pobreza. Salud,	
e. Público objetivo / Usuarios	Jóvenes de 12 a 18 años, enfermos de cáncer, de escasos recursos, que provengan de regiones.	
f. Número de trabajadores	4 contratados, 3 Boleta de servicios.	
g. Número de voluntarios	Permanentes: 5	Ocasionales: 7

1.3 Gestión

		2020	2019			2020	2019	
a. Ingresos Operacionales(M\$)				c. Patrimonio total al cierre del ejercicio (M\$)		694.615	622.878	
a.1 Privados (M\$)	Donaciones	254.068	110.024		d. Superávit (déficit) del ejercicio (M\$)		71.737	(10.090)
	Proyectos			e. Identificación de las tres principales fuentes de ingreso				Privados
	Venta de bienes y servicios		0		f. Número total de usuarios directos			
	Aportes y cuotas sociales		0			g. Indicador principal de gestión y su resultado		
Otros		0						
a.2 Públicos (M\$)	Subvenciones		0					
	Proyectos		0					
	Venta de bienes y servicios		0					
b. Aportes extraordinarios (M\$)								

Tabla de contenido

1. CARÁTULA.....	1
2. INFORMACIÓN GENERAL Y DE CONTEXTO.....	1
2.1 CARTA DEL MÁXIMO RESPONSABLE DE LA ORGANIZACIÓN	1
2.2 ESTRUCTURA DE GOBIERNO	2
2.3 ESTRUCTURA OPERACIONAL	3
2.4 VALORES Y/O PRINCIPIOS	4
2.5 PRINCIPALES ACTIVIDADES Y PROYECTOS	4
2.6 IDENTIFICACIÓN E INVOLUCRAMIENTO CON GRUPOS DE INTERÉS	7
2.7 PRÁCTICAS RELACIONADAS CON LA EVALUACIÓN Y MEDICIÓN DE LA SATISFACCIÓN DE LOS USUARIOS	7
2.8 PARTICIPACIÓN EN REDES Y COORDINACIÓN CON OTROS ACTORES	7
2.9 RECLAMOS O INCIDENTES	7
2.10 PRÁCTICAS DE GESTIÓN AMBIENTAL	7
3. INFORMACIÓN DE DESEMPEÑO.....	8
3.1 OBJETIVOS E INDICADORES DE GESTIÓN	8
3.2 INDICADORES FINANCIEROS	12
4. ESTADOS FINANCIEROS.....	13
4.1 ESTADO DE SITUACIÓN FINANCIERA (BALANCE GENERAL)	13
4.2 ESTADO DE ACTIVIDADES	15
4.3 ESTADO DE FLUJOS DE EFECTIVO	16
4.4 ESTADO DE MOVIMIENTOS PATRIMONIALES	17
5.5 NOTAS A LOS ESTADOS FINANCIEROS.....	18
MANIFESTACIÓN DE RESPONSABILIDAD DE LA DIRECCIÓN	29

2. Información general y de contexto

2.1 Carta del máximo responsable de la organización

La misión de la Fundación Camino es acoger a jóvenes entre 12 y 18 años, con tratamiento de cáncer en Santiago, de escasos recursos y de regiones. Con este propósito, durante el año 2020, obtuvimos la recepción municipal de nuestra Casa de Acogida, lo que nos permitió en el mes de Noviembre, iniciar una marcha blanca para recibir los primeros 5 jóvenes con sus acompañantes mayores de edad. En total 10 personas.

El financiamiento para poder concluir esta obra, corresponde a una combinación de donaciones de empresas, personas y el crédito del banco Santander. Una pieza fundamental de esto, son los colaboradores mensuales, donde hemos logrado aumentar el número de socios, ya que esto es uno de los pilares importantes, para fortalecer una base atomizada de capital para la Fundación.

Nos sentimos agradecidos de estar recibiendo a jóvenes, que podrán vivir y ser parte de la comunidad de Casa Camino, en un lugar moderno y cómodo, de 4 pisos, ubicado en Mariátegui 2343, en la comuna de Providencia en Santiago, que les permitirá compartir esta etapa, con otros jóvenes que se encuentran en el mismo proceso oncológico.

Para caminar por este camino, el cual no podemos hacerlo solos, necesitamos seguir motivando a la Sociedad Civil a que se haga parte de este proyecto, ya sea con horas de voluntariado, aportes económicos o cualquier otra actividad que beneficie a estos jóvenes. Las personas que enfrentan esta dura enfermedad no sólo deben superarla sino también deben enfrentar el estar lejos de sus familias, de sus hogares y su entorno, lo que les hace más difícil su recuperación.

La felicidad está en el camino y no en el destino.

Vicente Monge Alcalde
Presidente Directorio

2.2 Estructura de gobierno

Fundación Camino es administrada por un Directorio formado por nueve integrantes, todas personas naturales y mayores de edad que se mantienen en sus cargos indefinidamente, con elecciones cada 2 años y cuyas funciones se ejercen gratuitamente. El Directorio tiene la plenitud de las facultades de administración, afectación y disposición de bienes.

Existen cuatro comités funcionando: comunicación, administración, construcción Casa Camino y donaciones. Cada comité está compuesto por Delegados del Directorio, personal de la Administración y Asesores externos.

El rol de los comités es apoyar a la Fundación Camino a través de la dirección ejecutiva en los siguientes aspectos:

- Resolver asuntos urgentes, sin necesidad de esperar una próxima reunión de Directorio.
- Ejercer labores de fiscalización y control.
- Proponer y dar direccionamiento sobre distintos temas.
- Informar al Directorio de los objetivos propuestos y su alcance.

DIRECTORIO		
Nombre y RUN		Cargo
Vicente Monge Alcalde	RUT 6.999.938-7	Presidente del directorio
Carlos Ruiz de Gamboa Riquelme	RUT 9.090.171-0	Vice presidente
Renzo Corona Spedaliere	RUT 6.373.028-9	Secretario
Marcelo Caldera Villagrán	RUT 12.265.307-2	Tesorero
Juan Pablo Guzmán Rencoret	RUT 7.287.559-1	Director
Juan Ignacio Noguera Briceño	RUT 7.022.714-2	Director
Jaime Jankelevich Waisbein	RUT 4.818.835-4	Director
Alejandro Rubilar Camurri	RUT 12.182.527-9	Director
Jenifer Pilar Soto Urra	RUT 10.984.260-5	Director

2.3 Estructura operacional

El organigrama muestra que la estructura se divide en cuatro áreas: obtención de recursos en el área comercial, área de comunicaciones, área finanzas - administración y área social.

La directora ejecutiva debe de planificar, organizar, dirigir y controlar todas las actividades de la fundación velando por llevar a cabo la misión, conseguir recursos y preocuparse por el buen uso de estos. Además es responsable de llevar, por ahora ella misma, el área comercial que consta de la organización de eventos y campañas para obtener fondos. Adicionalmente se apoya en los cuatros comités conformado por directores y personas voluntarias, para desarrollar todos los objetivos propuestos.

En el área de comunicaciones, es responsable de la comunicación externa con socios, auspiciadores, redes sociales, página web, campañas, eventos, etc. de la fundación y cuenta con el apoyo de un periodista a honorarios y con la empresa Zertior.

En el área de administración se encuentra la asistente de Administración y Finanzas apoyando a la directora ejecutiva en el control de presupuesto anual y de gastos mensuales, la contabilidad y apoya en la elaboración de la FECU social.

En el área Social y de entrega de servicios contamos con el Director Social quien es responsable que se cumpla la misión de la Casa de Acogida Camino, con la entrega de servicios a los beneficiarios de la fundación. Siendo psicólogo, les brinda terapias de apoyo, contención e intervención psicosocial a todos los beneficiarios. Además cuenta con dos coordinadoras de casa, quienes tienen la misión de educar y asesorar a los tutores en la alimentación e higiene adecuada y se preocupan que el reglamento interno sea cumplido.

FUNDACIÓN CAMINO 2020

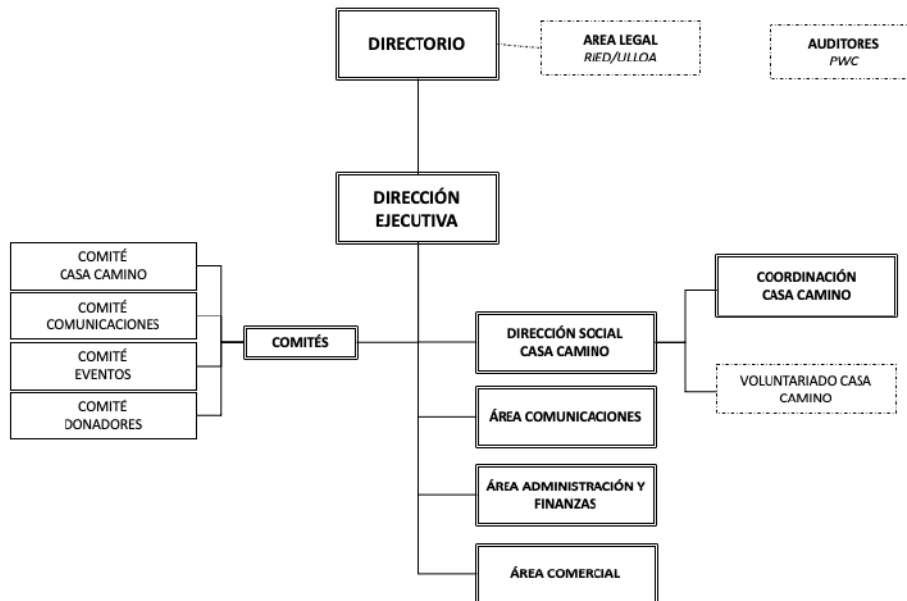

2.4 Valores y/o Principios

Para nosotros es fundamental el acompañar con dignidad a nuestros jóvenes, junto a sus familiares movidos por la solidaridad, en la acogida, con alegría, optimismo, honestidad y excelencia, basados en el respeto y continua atención y comunicación con ellos

También son muy importantes el trabajo constante y organizado, la transparencia económica en nuestra Fundación y el trabajo en equipo de particulares, empresas y con el ministerio de Salud, buscando el bien común de estos beneficiarios.

2.5 Principales actividades y proyectos

a. Actividades

- Consecución de fondos para la construcción de Casa Camino.
- Habilitación de Casa Camino para abrir sus puertas para recibir a los 28 beneficiarios totales.
- Campañas de consecución de fondos para habilitar las habitaciones, cocina, TV en cada habitación.
- Acompañamiento de los beneficiarios con los programas integrales.
- Velar por una adecuada mantención de limpieza, desinfección especialmente de Covid-19 en habitaciones y zonas comunes.
- Alimentación general y especializada requerida.
- Evaluación semanal del estado de los jóvenes.
- Recreación de jóvenes y tutores.
- Celebración de fechas importantes: día de la madre, día del padre, cumpleaños, Navidad, aniversario de Casa Camino, etc.

b. Proyectos sujetos a rendición a terceros (públicos o privados)

NOMBRE DEL PROYECTO	Financiamiento de la Construcción de Casa de acogida Camino
Patrocinador/financista	Donaciones de empresas y personas privadas.
Público Objetivo / Usuarios	Jóvenes de escasos recursos de 12 a 18 años enfermos de cáncer, junto a un acompañante, que provenientes de regiones.
Objetivos del proyecto	Recaudar 120 millones de pesos en este 2020
Número de usuarios directos alcanzados	En noviembre del 2020 abrimos nuestras puertas para recibirlos. Atendimos a 8 jóvenes y sus acompañantes, desde noviembre del 2020.
Actividades realizadas	Estamos en etapa de término de la construcción de la Casa de acogida e entregada en noviembre. <ul style="list-style-type: none">• Presentación del proyecto Casa Camino a donantes particulares y empresarios.• Envío mensual de newsletter con los avances de la construcción a todos los directores, socios y amigos de la Fundación Camino.• Visitas grupales a la casa de acogida en construcción, con algunos donantes y socios para que conozcan de primera mano los avances de la casa de acogida Camino.
Resultados obtenidos	Avance de un 100% de la construcción en el 2020. Recepción municipal 2020. Se logró el 100% de los fondos propuestos para este año, combinado con un crédito del banco Santander y el cual esperamos poder conseguir nuevas donaciones, para poder cancelar el mismo y dejar en mejor posición financiera, los números de Fundación Camino.

Lugar geográfico de ejecución	Mariátegui No 2343, Providencia, Santiago
¿Concluido al cierre del ejercicio?	SI <input checked="" type="checkbox"/> NO <input type="checkbox"/> (marque con una X)

NOMBRE DEL PROYECTO	Amoblar y decorar la Casa de Acogida
Patrocinador/financista	Empresas y personas naturales
Público Objetivo / Usuarios	Destinada Casa Camino a Jóvenes de 12 a 18 años enfermos de cáncer, junto a un acompañante. Todos de escasos recursos que provenientes de regiones.
Objetivos del proyecto	Amoblar y decorar la casa de 4 pisos, 14 habitaciones, dos salas de estar, sala Cowork, sala multiuso. Proveer las condiciones óptimas de la Casa Camino para la mejor recuperación de los jóvenes en tratamiento de su enfermedad.
Número de usuarios directos alcanzados	17 personas hospedadas en Casa Camino
Actividades realizadas	<ul style="list-style-type: none"> • Campaña de habitaciones • Campaña de cocina • Campaña de TV y computadores
Resultados obtenidos	28 millones, faltando aún terminar la terraza y algunas áreas de la casa para el 2021
Lugar geográfico de ejecución	Mariátegui No 2343, Providencia, Santiago
¿Concluido al cierre del ejercicio?	SI <input checked="" type="checkbox"/> NO <input type="checkbox"/> (marque con una X)

NOMBRE DEL PROYECTO	Campaña de nuevos socios para el sostenimiento mensual de la Casa de Acogida.
Patrocinador/financista	Personas naturales
Público Objetivo / Usuarios	Para financiar la apertura de la Casa de acogida para los Jóvenes de 12 a 18 años enfermos de cáncer, junto a un acompañante. Todos de escasos recursos que provienen de regiones.
Objetivos del proyecto	Crecer en 30 socios para aumentar la recaudación mensual en 2 millones en el 2020.
Número de usuarios directos alcanzados	17 personas hospedadas en Casa Camino
Actividades realizadas	Campaña de socios con el directorio, en RRSS y con contactos de conocidos y amigos de la Fundación.
Resultados obtenidos	30 nuevos socios, con 2 millones mensuales de recaudación. Este objetivo de crecimiento de socios, lo mantendremos durante el 2021, para conseguir una cantidad de 200 socios nuevos.
Lugar geográfico de ejecución	Mariátegui No 2343, Providencia, Santiago
¿Concluido al cierre del ejercicio?	SI <input checked="" type="checkbox"/> NO <input type="checkbox"/> (marque con una X)

NOMBRE DEL PROYECTO	Apertura de la casa Camino con una marcha blanca del 50% de su capacidad de hospedaje.
Patrocinador/financista	Socios de Fundación Camino
Público Objetivo / Usuarios	Los Jóvenes de 12 a 18 años enfermos de cáncer, junto a un acompañante. Todos de escasos recursos que provienen de regiones para brindarles alojamiento, alimentación, acompañamiento y asesoría, respecto del cuidado especial que necesitan en cada etapa de su tratamiento.
Objetivos del proyecto	Abrir la Casa de acogida con el 50% de su capacidad para tener unos meses de marcha blanca.
Número de usuarios directos alcanzados	17 personas hospedadas en Casa Camino
Actividades realizadas	Campaña de socios con el directorio, en RRSS y con contactos de conocidos y amigos de la Fundación.
Resultados obtenidos	Acogimos a 17 personas hospedadas en Casa Camino durante los meses de noviembre y diciembre. Ampliaremos la acogida a 28 personas, 14 jóvenes y sus acompañantes en el año 2021.
Lugar geográfico de ejecución	Mariátegui No 2343, Providencia, Santiago
¿Concluido al cierre del ejercicio?	SI <input checked="" type="checkbox"/> NO <input type="checkbox"/> (marque con una X)

2.6 Identificación e involucramiento con Grupos de interés

(Entidades relacionadas con su organización y que pudieran afectar sus actividades o ser afectadas por ellas)

Grupo de interés	Forma de relacionamiento
Hospital Luis Calvo Mackenna	El hospital. Deriva a los jóvenes de 12 años en adelante con necesidad de albergue en nuestra casa de acogida.
Comunidad de Organizaciones Solidarias	Somos miembros de la comunidad y participamos activamente en sus actividades y tenemos participación en la mesa técnica de casa de acogida.
Personas Jurídicas, Empresas que nos apoyan como HDI seguros, Prisa S.A, Copec.	En el marco de la RSE se invita a empresas y organizaciones a colaborar a través de la participación de donaciones o vía alianzas, donde la empresa, y clientes apoyan económicamente a través de diferentes formatos.
Entidades gubernamentales	A través de los Ministerios de Justicia, (Certificados de donación), Ministerios de Salud con FONASA (Hospitales Públicos) y Ministerios de Desarrollo Social (Programa vivienda)

2.7 Prácticas relacionadas con la evaluación y medición de la satisfacción de los usuarios

A la fecha la Fundación no ha desarrollado instancias de evaluación pues solo abre sus puertas los dos meses finales del 2020 a los usuarios de Casa Camino.

2.8 Participación en redes y coordinación con otros actores

Ministerio de Salud: trabajamos colaborativamente en todas aquellas actividades que buscan educar y sensibilizar a la comunidad con relación al cáncer infantil. Esto a través de la participación del día mundial contra el cáncer infantil, en la semana de lucha contra el cáncer, entre otras.

Comunidad de Organizaciones Solidarias: Participamos activamente en la mesa de casas de acogida, la que durante el año 2019 y 2020 se concentró en proponer una estandarización de valores y prestaciones de casas de acogida para niños y jóvenes que presenten alguna patología (no solo cáncer). La presentamos al MINSAL y FONASA.

2.9 Reclamos o Incidentes

La Fundación Camino no ha sido objeto de reclamos de ningún tipo.

2.10 Prácticas de gestión ambiental

Esta organización no promueve iniciativas de gestión directamente relacionadas con el Medio Ambiente.

3. Información de desempeño

3.1 Objetivos e indicadores de gestión

(Los indicadores deben medirse contra las metas establecidas para el ejercicio o, alternativamente, en comparación con lo logrado el ejercicio anterior)

OBJETIVO GENERAL AREA SOCIAL

Objetivo general	Indicador principal de gestión	Meta	Resultado
Iniciar actividades de acogida y acompañamiento integral para Jóvenes y Adolescentes con Cáncer.	<i>Brindar acogida, acompañamiento integral a jóvenes con cáncer derivados por distintos centros hospitalarios según necesidad de acogida.</i>	<i>Recibir a los primeros jóvenes y sus acompañantes hospedados simultáneamente en Casa Camino para una marcha blanca de 3 meses desde noviembre 2020 a enero 2021.</i>	Se concretó a partir del 10 de Noviembre del año 2020 se dio inicio a las actividades de acogida y acompañamiento integral a jóvenes y adolescentes con cáncer. Al 31 de Diciembre del mismo año se logró brindar acogida y acompañamiento integral a un total de 8 jóvenes y adolescentes con cáncer y a un total de 9 adultos responsables a cargo de sus cuidados.

OBJETIVOS ESPECÍFICOS

Objetivo específico	Indicador	Meta	Resultado
Establecer convenios de colaboración entre Fundación Camino y distintos centros hospitalarios que atiendan jóvenes y adolescentes con cáncer que requieran de un espacio de acogida por el tiempo que duren sus tratamientos.	<i>Convenio de Colaboración entre Fundación Camino y centros hospitalarios que atiendan jóvenes y adolescentes con cáncer que requieran de un espacio de acogida por el tiempo que duren sus tratamientos.</i>	<i>Lograr establecer, al menos, un convenio de colaboración con algún centro hospitalario de la Región Metropolitana</i>	El 09 de Noviembre de 2020 por resolución exenta N°4264 se autoriza la contratación directa y aprueba el contrato de prestación de servicios de estadía, alimentación y apoyo psicosocial para pacientes oncológicos y de trasplante de médula ósea de regiones y acompañante, celebrado entre Fundación de Ayuda Oncológica y Educativa María Verónica Monge Márquez y el Servicio de Salud Metropolitano Oriente.
Habilitar Casa Camino para iniciar las actividades de Acogida y Acompañamiento	<i>Aprobación por parte de la contraparte técnica respecto a la habilitación de 14 habitaciones dobles con baño privado</i>	<i>Disponer de un espacio de acogida que cumpla con los estándares de calidad solicitados por la contraparte</i>	Al 31 de Octubre de 2020 se logró determinar junto a la contraparte técnica del Hospital Luis Calvo Mackenna que los

Integral para Jóvenes y Adolescentes con Cáncer	<i>junto a los espacios comunes de Casa Camino.</i>	<i>técnica que deriva los pacientes oncológicos.</i>	espacios habitacionales y los insumos necesarios de Casa Camino responden a las necesidades requeridas para pacientes oncológicos y trasplantados de médula ósea.
Seleccionar y contratar al equipo de coordinación y ejecución del programa de Acogida Casa Camino	<i>Contratos laborales con los RR.HH. requeridos para la correcta ejecución de las actividades acogida.</i>	<i>Disponer de un equipo multidisciplinario que facilite de forma permanente las actividades de acogida a iniciarse según convenio.</i>	Desde el 01 de Noviembre de 2020 se inicia contrato de trabajo entre Fundación Camino y dos coordinadoras de Casa Camino.
Elaborar los programas de apoyo y acompañamiento para los jóvenes de Casa Camino y su acompañante. Junto con el Manual de casa Camino.	<i>Elaborar el Manual de Casa Camino</i> <i>Elaborar programa de Sonoterapia</i> <i>Elaborar programa de Arteterapia</i> <i>Elaborar programas de Coaching de vida</i>	<i>Elaborar el Manual de CC, ad experimentum por un año.</i> <i>Elaborar programas integrales de acompañamiento.</i>	100% logrado el Manual y los programas. Su ejecución está pendiente por pandemia.
Diseñar un Modelo de Intervención Psicosocial para los Usuarios de Casa Camino.	<i>Modelo de Intervención Psicosocial de Casa Camino.</i>	<i>Antes de dar inicio a las actividades de acogida, disponer de un modelo de intervención psicosocial de Casa Camino.</i>	Al 31 de Agosto de 2020 se presentó un Modelo de Intervención Psicosocial que orienta las acciones, responsabilidades y plazos para un correcto funcionamiento en Casa Camino.

OBJETIVO GENERAL AREA COMUNICACIONES

Objetivo general	Indicador principal de gestión	Meta	Resultado
Posicionar a Fundación Camino como OSFL enfocada en jóvenes con cáncer ante la sociedad chilena	<i>Elaborar estrategia comunicacional Camina conmigo</i>	<i>Diseño innovador de la línea comunicacional 2020</i>	100% cumplido

OBJETIVOS ESPECÍFICOS

Objetivo específico	Indicador	Meta	Resultado
Crear en la web fundacioncamino.cl las 11 formas de apoyar a Fundación Camino	<i>Insertar en la Web una pestaña amigable de 11 formas de ayudar. Diseñar cada una de las formas de ayudar.</i>	<i>Empaquetar y habilitar los carritos de compra e-commerce de saludos solidarios, coronas de caridad virtual.</i>	100% logrado
Elaborar newsletter mensual	<i>Informar a través del newsletter a directores, socios y amigos de la fundación de los avances en la construcción y la apertura de Casa Camino.</i>	<i>Newsletter mensual a 10.000 personas</i>	100% logrado
Subir contenido a RRSS; Facebook e Instagram 3 veces por semana	<i>Diseñar y elaborar contenido para RRSS</i>	<i>Crecer en 50% de seguidores en RRSS; Facebook e Instagram subir a 2 mil seguidores.</i>	95% logrado
Sensibilizar a la población con relación a las señales de alerta del cáncer infantil y juvenil	<i>Participación en actividades del “Día Mundial contra el cáncer Infantil” y “Semana de lucha contra el cáncer”</i>	<i>Comunidad concientizada con las señales de alerta del cáncer infantil y juvenil, a través de difusión en nuestras RRSS.</i>	100%

OBJETIVO GENERAL AREA FINANZAS Y ADMINISTRACION

Objetivo general	Indicador principal de gestión	Meta	Resultado
Impulsar la consecución de donativos para financiar el funcionamiento de Casa Camino.	<i>Crecer en la captación de nuevos socios a través de una campaña específica.</i>	<i>Lograr 30 socios nuevos llegando a \$2 millones más de recaudación mensual</i>	<i>Aumentamos en número de socios de PAC y PAT en un 15%. Llegando al 100% de la meta propuesta.</i>

OBJETIVOS ESPECÍFICOS

Objetivo específico	Indicador	Meta	Resultado
Consolidar sistemas de pagos, Organizar adecuadamente la administración y	<i>Llevar informe de flujo mensual al directorio.</i>	Visita a la casa de acogida con socios y amigos de la fundación	<i>Seguimiento mensual de Socios PAC/ PAT y donadores one time. Entrega oportuna de los Certificados de donaciones e informe mensual al Ministerio de Desarrollo Social.</i>

contabilidad.		para constatar avances.	<i>Publicaciones de FECU social 2016, 2017, 2020 y la actual 2020, en la página WEB de la Fundación Camino, fomentando la transparencia.</i>
Entrega de certificados de donación de acuerdo con la ley 19.885	<i>Elaborar certificados de donación a empresas donantes y personas naturales</i>	<i>Entrega de certificados de la ley 19.885 correspondientes a las donaciones recibidas</i>	<i>100% logrado</i>
Fomentar la transparencia financiera de Fundación Camino, a través del elaborar FECU social	<i>FECU social y auditoría con PwC</i>	<i>Ser auditados y posterior entrega de FECU social 2020 en julio 2021</i>	<i>100% logrado</i>

OBJETIVO GENERAL AREA COMERCIAL

Objetivo general	Indicador principal de gestión	Meta	Resultado
Impulsar a través del comité de construcción para conseguir donaciones y mejores precios en materiales de alta calidad.	<i>Bajar costos en materiales y conseguir donantes para financiar la construcción.</i>	<i>Reducir un 5% de costos de construcción en ahorro de materiales</i>	<i>100% logrado</i>

OBJETIVOS ESPECÍFICOS

Objetivo específico	Indicador	Meta	Resultado
Reunión quincenal con comité de construcción	<i>Elaborar listado de proveedores de materiales a los cuales podemos pedir rebaja de materiales</i>	<i>Reducir un 5% de costos de construcción en ahorro de materiales</i>	<i>100% logrado</i>
Contactar proveedores de Materiales	<i>Conseguir 5 empresas que rebajen sus precios en materiales</i>	<i>Reducir un 5% de costos de construcción en ahorro de materiales</i>	<i>100% logrado</i>
Convenio con empresas que sustenten la marcha blanca de Casa Camino	<i>Lograr el 50 % del financiamiento mensual de Casa Camino</i>	<i>Recaudar 5 millones mensuales con aportes de empresas</i>	<i>100% logrado.</i>

3.2 Indicadores financieros

CUADRO DE INDICADORES FINANCIEROS

a. Ingresos Operacionales (en M\$)	2020	2019
- Con restricciones		
- Sin restricciones	254.068	110.024
TOTAL DE INGRESOS OPERACIONALES	<i>254.068</i>	<i>110.024</i>
b. Origen de los ingresos operacionales:		
$\frac{\text{Ingresos provenientes del extranjero}}{\text{Total de ingresos operacionales}} \times 100$	0%	0%
c. Otros indicadores relevantes:		
$\frac{\text{Donaciones acogidas a beneficio tributario(i)}}{\text{Total de ingresos operacionales}} \times 100$	63%	45%
$\frac{\text{Gastos de dirección y administración(ii)}}{\text{Total costos operacionales}} \times 100$	75%	50%
$\frac{\text{Remuneración principales ejecutivos(iii)}}{\text{Total remuneraciones}} \times 100$	100%	100%

i – Todas aquellas por las que se haya emitido un certificado de donación.

ii – Excluye remuneraciones. Corresponde a la cuenta con el mismo nombre, incluida en el estado de actividades.

iii – Debe coincidir con lo informado en la correspondiente nota explicativa a los estados financieros.

4. ESTADOS FINANCIEROS

4.1 ESTADO DE SITUACIÓN FINANCIERA (Balance General)

31 de diciembre de 2020 y 2019

ACTIVOS	2020 M\$	2019 M\$
Circulante		
4.11.1 Efectivo y efectivo equivalente	12.146	53.653
4.11.2 Inversiones temporales		
4.11.3 Cuentas por cobrar (neto)		
4.11.3.1 Donaciones por recibir		
4.11.3.2 Subvenciones por recibir		
4.11.3.3 Cuotas sociales por cobrar		
4.11.3.4 Por cobrar a personas y entidades relacionadas		
4.11.3.5 Varios deudores		
4.11.4 Otros activos circulantes		
4.11.4.1 Existencias		
4.11.4.2 Impuestos por recuperar		
4.11.4.3 Gastos pagados por anticipado		
4.11.4.4 Otros	1.011	1.538
4.11.5 Activos circulantes con restricciones		
4.11.0 Total Activo Circulante	13.157	55.191

Activo Fijo		
4.12.1 Terrenos	454.830	454.830
4.12.2 Construcciones	1.340.721	1.272.632
4.12.3 Muebles y útiles	7.092	7.092
4.12.4 Vehículos		
4.12.5 Otros activos fijos		40.374
4.12.6 (-) Depreciación acumulada	-4.780	
4.12.7 Activos fijos con restricciones (neto)		
4.12.8 Activos fijos reservados (neto)		
4.12.0 Total Activo Fijo Neto	1.797.863	1.774.928

Otros Activos		
4.13.1 Inversiones financieras permanentes		
4.13.2 Otros activos con restricciones		
4.13.3 Otros activos reservados	1.815	1.546
4.13.0 Total Otros Activos	1.815	1.546

4.10.0 TOTAL ACTIVOS	1.812.835	1.831.665
-----------------------------	------------------	------------------

PASIVOS Y PATRIMONIO	2020 M\$	2019 M\$
Corto plazo		
4.21.1 Obligación con bancos e instituciones financieras	1.115.981	1.205.037
4.21.2 Cuentas por Pagar	2.239	3.750
4.21.2.1 Proveedores		
4.21.2.2 Por pagar a personas y entidades relacionadas		
4.21.2.3 Varios acreedores		
4.21.3 Fondos y proyectos en administración		
4.21.4 Otros pasivos		
4.21.4.1 Impuesto a la Renta por Pagar		
4.21.4.2 Retenciones		
4.21.4.3 Provisiones		
4.21.4.4 Ingresos percibidos por adelantado		
4.21.4.5 Otros		
4.21.0 Total Pasivo a Corto Plazo	1.118.220	1.208.787

Largo Plazo		
4.22.1 Obligaciones con bancos e instituciones financieras		
4.22.2 Fondos y proyectos en administración		
4.22.3 Acreedores a largo plazo		
4.22.3.1 Préstamos de terceros		
4.22.3.2 Por pagar a personas y entidades relacionadas		
4.22.4 Provisiones		
4.22.5 Otros pasivos a largo plazo		
4.22.0 Total Pasivo a Largo Plazo	0	0

4.20.0 TOTAL PASIVOS	0	0
-----------------------------	----------	----------

PATRIMONIO		
4.31.1 Sin restricciones (libre disponibilidad)	694.615	622.878
4.31.2 Reservado para fines específicos		
4.31.3 Restringido		
4.31.0 TOTAL PATRIMONIO	694.615	622.878

4.30.0 TOTAL PASIVOS Y PATRIMONIO	1.812.835	1.831.665
--	------------------	------------------

Las notas adjuntas forman parte integral de estos estados financieros.

4.2 ESTADO DE ACTIVIDADES
1 de enero al 31 de diciembre de 2020 y 2019

	2020 M\$	2019 M\$
Ingresos Operacionales		
Privados		
4.40.1.1 Donaciones	254.068	110.024
4.40.1.2 Proyectos		
4.40.1.3 Aportes y cuotas sociales		
4.40.1.4 Venta de bienes y servicios		
4.40.1.5 Otros		
Estatales		
4.40.1.6 Subvenciones		
4.40.1.7 Proyectos		
4.40.1.8 Venta de bienes y servicios		
4.40.1.9 Otros		
4.40.0 Total Ingresos Operacionales	0	0
Gastos Operacionales		
4.50.1 Costo de remuneraciones	(44.734)	(26.827)
4.50.2 Gastos de actividades operacionales	(62.590)	(26.845)
4.50.3 Gastos de dirección y administración		
4.50.4 Depreciación	(4.780)	
4.50.5 Castigo de incobrables		
4.50.6 Costo directo venta de bienes y servicios		
4.50.7 Otros costos de proyectos específicos		
4.50.7 Otros costos operacionales		
4.50.0 Total Costos Operacionales	(112.104)	(53.672)
4.60.0 Superávit (Déficit) Operacional	141.964	56.352
Ingresos No Operacionales		
4.71.1 Renta de inversiones		
4.71.2 Ganancia en venta de activos		
4.71.3 Indemnización seguros		
4.71.4 Otros ingresos no operacionales	-	1.684
4.71.0 Total Ingresos No Operacionales	0	1.684
Egresos No Operacionales		
4.72.1 Gastos financieros	(38.068)	(38.015)
4.72.2 Pérdida en venta de activos		
4.72.3 Pérdida por siniestros		
4.72.4 Otros gastos no operacionales	(32.159)	(30.111)
4.72.0 Total Egresos No Operacionales	(70.227)	(68.126)
4.70.0 Superávit (Déficit) No Operacional	(70.227)	(66.442)
4.80.1 SUPERÁVIT / (DÉFICIT) ANTES DE IMPUESTOS Y PARTIDAS EXTRAORDINARIAS	71.737	(10.090)
4.80.2 Impuesto a la renta		
4.80.3 Aportes extraordinarios		
4.80.0 SUPERÄVIT / (DÉFICIT) DEL EJERCICIO	71.737	(10.090)

4.3 ESTADO DE FLUJOS DE EFECTIVO

1 de enero al 31 de diciembre de 2020 y 2019

	2020 M\$	2019 M\$
Flujo de efectivo proveniente de actividades operacionales		
4.91.1 Superávit (déficit) del periodo	71.737	(10.090)
4.91.2 Intereses y reajustes devengados	698	1.383
4.91.3 Depreciación y Amortización	4.780	-
4.91.4 Otros ingresos recibidos		
4.91.5 Aportes extraordinarios		
4.91.6 Variación en Otros Activos	(258)	(56.878)
4.91.7 Variación en Otros Pasivos	(1.511)	(105.699)
4.91.8 Impuestos pagados (menos)		
4.91.9 Otros desembolsos operacionales	(182)	4.505
4.91.0 Flujo Neto Operacional	75.264	(166.779)
Flujo de efectivo proveniente de actividades de inversión		
4.92.1 Venta de activos fijos		
4.92.2 Compra de activos fijos (menos)	(27.715)	(690.973)
4.92.3 Inversiones de largo plazo (menos)		
4.92.4 Compra / venta de valores negociables (neto)		107.868
4.92.5 Intereses recibidos		
4.92.6 Otros flujos de inversión		
4.92.0 Flujo Neto de Inversión	(27.715)	(583.105)
Flujo de efectivo proveniente de actividades de financiamiento		
4.93.1 Préstamos recibidos		543.068
4.93.2 Pago de préstamos (menos)	(89.056)	
4.93.3 Gastos financieros (menos)		
4.93.4 Fondos recibidos en administración		
4.93.5 Fondos usados en administración (menos)		
4.93.6 Otros flujos de financiamiento		
4.93.0 Flujo Neto de Financiamiento	(89.056)	543.068
4.94.0 VARIACIÓN NETA DEL EFECTIVO	(41.507)	(206.816)
4.94.1 Saldo inicial de efectivo y efectivo equivalente	53.653	260.469
4.94.2 SALDO FINAL DE EFECTIVO Y EFECTIVO EQUIVALENTE	12.146	53.653

Las notas adjuntas forman parte integral de estos estados financieros

4.4 ESTADO DE MOVIMIENTOS PATRIMONIALES

1 de enero al 31 de diciembre 2020 y 2019

	Patrimonio de libre disponibilidad M\$	Reservado para fines específicos M\$	Patrimonio restringido M\$	PATRIMONIO TOTAL M\$
EJERCICIO 2020				
4.101 Patrimonio al 01.01.2020	622.878			622.878
4.101.1 Reservas establecidas				
4.101.2 Reservas liberadas				
4.101.3 Restricciones expiradas				
4.101.4 Superávit / (déficit) del ejercicio	71.737			71.737
4.101.5 Otros movimientos				
4.100 Patrimonio al 31.12.2020	694.615			694.615
EJERCICIO 2019				
4.101 Patrimonio al 01.01.2019	632.968			632.968
4.201.1 Reservas establecidas				
4.201.2 Reservas liberadas				
4.201.3 Restricciones expiradas				
4.201.4 Superávit / (déficit) del ejercicio	(10.090)			(10.090)
4.201.5 Otros movimientos				
4.200 Patrimonio al 31.12.2019	622.878	0	0	622.878

Las notas adjuntas forman parte integral de estos estados financieros.

5.5 NOTAS A LOS ESTADOS FINANCIEROS

FUNDACIÓN DE AYUDA ONCOLÓGICA Y EDUCACIONAL MARÍA VERÓNICA MONGE MÁRQUEZ
AL 31 DE DICIEMBRE DE 2020 Y 2019

NOTA 1 - INFORMACIÓN DE LA ENTIDAD

Fundación de Ayuda Oncológica y Educacional María Verónica Monge Márquez (en adelante la Fundación) es una institución privada sin fines de lucro, constituida con fecha 4 de septiembre de 2013 ante el Notario Público Raúl Iván Perry Pefaur.

a) Descripción de operaciones y actividades principales

La Fundación tiene por objeto asistir en todos los ámbitos a jóvenes de escasos recursos económicos enfermos de cáncer, para lo cual podrá crear, mantener, o administrar establecimientos para tratamientos oncológicos incluyendo casas de acogida, así como proveer atención médica y de apoyo al tratamiento médico de estos jóvenes. En el cumplimiento del objeto principal, la Fundación también podrá prestar apoyo a servicios de oncología juvenil sean públicos o privados; propiciar, promover, colaborar, realizar y difundir investigaciones y estudios que tiendan al desarrollo del conocimiento científico y médico en el campo de la oncología pediátrica y juvenil; celebrar, participar y promover la realización de seminarios, reuniones o conferencias relacionadas con la oncología pediátrica y juvenil; realizar, patrocinar, auspiciar o colaborar en campañas que tiendan a prevenir el cáncer, y otorgar becas en la especialidad. De la misma manera, la Fundación tendrá por objeto la docencia, formación y orientación de personas de escasos recursos y la promoción de la cultura en todas sus formas, tanto en las modalidades científico humanista, técnico profesional y especialmente en la educación especial en todas las formas que las leyes le permitan atendiendo a los planes y programas oficiales del Ministerio de Educación en su caso. La capacitación, el perfeccionamiento, promoción y el desarrollo cultural se realizarán mediante la realización de seminarios, conferencias, cursos y otras actividades semejantes a nivel de enseñanza pre básica, básica, media científico humanista, técnico profesional y especial dirigido a jóvenes, y en general la capacitación y el perfeccionamiento de las personas en las diversas áreas del saber humano, mediante la organización y mantenimiento directo de establecimientos de la Fundación. Finalmente, la Fundación podrá realizar actividades económicas que se relacionen con sus fines; asimismo, podrá invertir sus recursos de la manera que decidan sus órganos de administración. Las rentas que perciba de esas actividades sólo deberán destinarse a los fines de la Fundación o a incrementar su patrimonio.

La Fundación tiene su domicilio en Calle Mariátegui 2343, Providencia. Su identificación tributaria es 65.078.386-7. Con fecha 10 de enero de 2014 la Fundación fue inscrita en el Registro Civil como Persona Jurídica sin fines de lucro bajo el N°160897. Con fecha 26 de septiembre de 2014 inició sus actividades en el Servicio de Impuestos Internos.

b) Presentación de estados financieros

Los presentes estados financieros han sido preparados de acuerdo con las Normas Internacionales de Información Financiera para Pequeñas y Medianas Entidades (NIIF para PYMES), (IFRS for SMEs por su sigla en inglés) emitidas por el International Accounting Standards Board ("IASB").

Las políticas contables adoptadas en la preparación de estos estados financieros han sido diseñadas en función a las Normas Internacionales de Información Financiera para las Pequeñas y Medianas Entidades (NIIF para PYMES) vigentes al 31 de diciembre de 2020, y, aplicadas de manera uniforme a todos los ejercicios que se presentan en estos estados financieros.

Los estados financieros presentados al 31 de diciembre de 2020 y 2019 comprenden:

- Estado de Situación Financiera
- Estado de Resultados Integrales
- Estado de Cambios en el Patrimonio
- Estado de Flujos de Efectivo - Método Indirecto
- Notas a los Estados Financieros

Moneda funcional y de presentación

- Moneda funcional

La moneda funcional de Fundación es el peso chileno, lo anterior debido a que la totalidad de sus actividades son desarrolladas en esa moneda.

- Moneda de presentación

La moneda de presentación es el peso chileno y las cifras se presentan en miles de pesos chilenos.

Cumplimiento y Adopción de las NIIF para PYMES

La Administración declara que los estados financieros de la Fundación de Ayuda Oncológica y Educativa María Verónica Monge Márquez presentan en todos sus aspectos significativos, la situación financiera, los resultados de sus operaciones y los flujos de efectivo de acuerdo con las Normas Internacionales de Información Financiera para Pequeñas y Medianas Empresas, en adelante indistintamente las NIIF para PYMES, emitidas por el International Accounting Standards Board ("IASB").

Aprobación de los estados financieros

Los presentes estados financieros correspondientes al 31 de diciembre de 2020 fueron aprobados por el Directorio el 23 de julio de 2021.

NOTA 2 - BASES DE PREPARACIÓN DE LOS ESTADOS FINANCIEROS

a) Bases de preparación de los Estados Financieros

Los presentes estados financieros de la Fundación de Ayuda Oncológica y Educativa María Verónica Monge Márquez, corresponden a los ejercicios terminados al 31 de diciembre de 2020 y 2019, y han sido preparados de acuerdo a Normas Internacionales de Información Financiera para Pequeñas y Medianas Entidades (NIIF para PYMES).

En la preparación de los presentes estados financieros al 31 de diciembre de 2020 y 2019, la Administración ha utilizado su mejor saber y entender con relación a las normas e interpretaciones que serán aplicadas y los hechos y circunstancias actuales.

b) Bases de medición general

Los estados financieros han sido preparados bajo la base del principio del costo histórico, con excepción de las partidas que se reconocen a valor razonable.

c) Juicios y estimaciones de carácter críticos

La preparación de los estados financieros de acuerdo con las NIIF para PYMES, requiere que la Administración haga estimaciones y supuestos que afectan los montos reportados. Las estimaciones se basan en la experiencia histórica y varios otros supuestos que se cree que son razonables, aunque los resultados reales podrían diferir de las estimaciones. La administración realizó estimaciones menores para dejar reflejado correctamente los costos y gastos del período.

d) Efectivo y efectivo equivalente y estado de flujo de efectivo

El efectivo y equivalentes al efectivo incluye el efectivo en caja y los saldos en bancos. Los estados de flujos de efectivo están presentados usando el método indirecto.

El estado de flujos de efectivo recoge los movimientos de caja, efectivo y efectivo equivalente realizados durante el período, determinados por el método indirecto. En estos estados de flujos de efectivo se utilizan las siguientes expresiones en el sentido que figuran a continuación:

Actividades de operación: son las actividades que constituyen la principal fuente de ingresos ordinarios, así como otras actividades que no puedan ser calificadas como de inversión o financiamiento.

Actividades de inversión: las de adquisición, enajenación o disposición por otros medios de activos no corrientes y otras inversiones no incluidas en el efectivo y sus equivalentes.

Actividades de financiamiento: actividades que producen cambios en el tamaño y composición del patrimonio total y de los pasivos de carácter financiero.

e) Otros activos no financieros

Bajo este rubro se registran fundamentalmente las garantías por arriendo de las oficinas administrativas de la Fundación y los anticipos de honorarios, como también los anticipos de proveedores (Constructora IBL). Estos activos son registrados a su valor nominal.

f) Propiedades, plantas y equipos

Las propiedades plantas y equipos corresponden a terrenos y obras en curso y se reconocen al costo menos pérdidas por deterioro si hubiera. El costo histórico incluye los gastos directamente atribuibles a la adquisición de las partidas, y que permiten dejar el activo para ser usado en las condiciones inicialmente previstas por la Administración.

Cuando el valor de un activo es superior a su importe recuperable estimado, su valor se reduce hasta su importe recuperable.

Las pérdidas y ganancias por la venta de un elemento de propiedades, plantas y equipos se calculan comparando los ingresos obtenidos con el valor en libros y se incluyen en el estado de resultados.

El terreno no se deprecia y para el resto de las propiedades, planta y equipo la depreciación se calcula con base en el método de línea recta, según la vida útil estimada de los activos. A continuación, se detallan las vidas útiles estimadas de los activos:

	Años
Edificios	80
Muebles y útiles	3

j) Depreciación Activo Fijo

Las depreciaciones del ejercicio han sido calculadas sobre los costos actualizados, utilizando el método lineal y de acuerdo con los años de vida útil real de los respectivos bienes.

g) Pérdidas por deterioro de valor de los activos no financieros

Los activos que tienen una vida útil indefinida, por ejemplo, los terrenos, no están sujetos a depreciación y se someten anualmente a pruebas de pérdidas por deterioro del valor. Se reconoce una pérdida por deterioro por el exceso del importe en libros del activo sobre su importe recuperable.

h) Cuentas por pagar comerciales y otras cuentas por pagar

Las cuentas por pagar comerciales y las otras cuentas por pagar, se reconocen inicialmente a su valor nominal y posteriormente se valorizan por su costo amortizado. Si las diferencias entre el valor nominal y el costo amortizado no son significativas, se utilizará el valor nominal.

i) Otros pasivos financieros

Bajo este rubro se registran principalmente los préstamos bancarios que ha obtenido la Fundación Camino para adquirir el terreno en donde se comenzó a construir a partir del año 2018 la Casa de Acogida de la Fundación Camino en Mariátegui 2343 comuna de Providencia. Este terreno se informa en el rubro Propiedades, plantas y equipos.

Los préstamos bancarios son reconocidos inicialmente al valor razonable neto de los costos de la transacción incurridos en el caso de ser significativos; posteriormente, son presentados al costo amortizado, cualquier diferencia entre los recursos obtenidos (netos de los costos necesarios para su obtención) y el valor del reembolso se reconoce en las cuentas del estado de resultados durante el período de la deuda. Los préstamos son clasificados como corriente a menos que se posea un derecho contractual de diferir el pago por los doce meses posteriores a la fecha del balance general.

j) Vacaciones de empleados

La Fundación reconoce el gasto por vacaciones del personal mediante el método del devengo y se registra a su valor nominal.

k) Provisiones

La Fundación reconoce una provisión cuando está obligada contractualmente y cuando existe una práctica del pasado que ha creado una obligación asumida. Las provisiones para contratos onerosos, litigios y otras contingencias se reconocen cuando:

- i. Se tiene una obligación presente, ya sea legal o implícita, como resultado de sucesos pasados,
- ii. Es probable que vaya a ser necesaria una salida de recursos para liquidar la obligación; y
- iii. El valor se ha estimado de forma fiable.

Las provisiones se valorizan por el valor actual de los desembolsos que se espera sean necesarios para liquidar la obligación, usando la mejor estimación de la Administración.

l) Aportes

La Fundación mantiene y administra un patrimonio generado principalmente por donaciones, aportes y otros excedentes que eventualmente generan las actividades para las cuales fue creada.

m) Reconocimiento de ingresos

Los ingresos son reconocidos en la medida en que es probable que los beneficios económicos fluyan hacia la Fundación, y puedan ser medidos con fiabilidad. Los ingresos son medidos al valor justo de los beneficios económicos recibidos o por recibir y se presentan netos del impuesto al valor agregado, devoluciones y descuentos.

La Fundación incluye en ingresos ordinarios el valor razonable de las donaciones, las cuales se registran sobre base percibida.

n) Costos por intereses

Los costos por intereses de préstamos bancarios son llevados directamente a resultado.

ñ) Impuesto a las ganancias

De acuerdo con las disposiciones del artículo 17 número 9 y del artículo 39 número 4 de la Ley de Impuestos a la Renta, la Fundación se encuentra exenta de impuestos por las actividades que realiza.

o) Efectos COVID-19

El 30 de enero de 2020, la Organización Mundial de la Salud designó el brote de la enfermedad por coronavirus 2020 ("COVID-19") como una emergencia de salud pública de importancia internacional. En Chile, con fecha 16 de marzo de 2020 el Ministerio de Salud declaró al COVID-19 en etapa 4 lo que implica una serie de medidas para contener su propagación y con fecha 18 de marzo de 2020 se ha decretado Estado de Excepción Constitucional de Catástrofe en todo el territorio nacional. Como parte de las medidas sanitarias que se han adoptado para enfrentar esta situación, tanto a nivel local como internacional, se incluyen, entre otras, la restricción de circulación y el cierre de fronteras. lo cual se espera afecte de manera significativa la actividad económica y los mercados en general.

Ante este escenario la Fundación no ha tenido ningún efecto sustantivo en su operación. El único activo es el terreno y las cuentas de Construcción que no han tenido impacto en su valorización, por otra parte los ingresos de la Fundación, como los donativos permanentes no han sufrido ninguna baja a esta fecha.

A la fecha de emisión de estos estados financieros, las operaciones de la Compañía no han sufrido efectos significativos como consecuencia de la situación descrita.

NOTA 3 – NUEVOS PRONUNCIAMIENTOS CONTABLES E INTERPRETACIONES

En el mes de mayo de 2015 el IASB publicó las nuevas mejoras para NIIF para PYMES. Los principales cambios son:

- 1 Se permite la aplicación del método de valorización de propiedad planta y equipos.
- 2 Se alinean los principales requisitos de reconocimiento y medición para el impuesto a la renta e impuestos diferidos.

Estas mejoras son obligatorias a partir de los ejercicios iniciadas, el 1 de enero de 2017, pero se encuentra permitida su adopción anticipada. Los cambios anteriores no tuvieron un impacto significativo en los estados financieros.

NOTA 4 – EFECTIVO Y EQUIVALENTES AL EFECTIVO

a) Saldo de efectivo y equivalentes al efectivo

El efectivo y equivalentes al efectivo comprende tanto la caja como los saldos en cuentas bancarias, estando sujetas a un riesgo poco significativo de cambios en su valor.

El detalle del efectivo y equivalentes al efectivo, al 31 de diciembre de 2020 y 2019 es como sigue:

<u>Concepto</u>	<u>Moneda</u>	<u>Al 31 de diciembre de</u>	
		<u>2020</u>	<u>2019</u>
		<u>M\$</u>	<u>M\$</u>
Banco Santander – Cuenta Corriente	\$	11.500	53.417
Caja	\$	646	236
Total, Efectivo y efectivo equivalente		12.146	53.653

b) Restricciones

No existen restricciones para el uso del efectivo y equivalente de efectivo.

NOTA 5 – OTROS ACTIVOS NO FINANCIEROS

Al cierre de cada ejercicio, la composición del rubro es la siguiente:

	<u>Corriente</u>		<u>No Corriente</u>	
	<u>Al 31 de diciembre de</u>		<u>Al 31 de diciembre de</u>	
	<u>2020</u>	<u>2019</u>	<u>2020</u>	<u>2019</u>
	<u>M\$</u>	<u>M\$</u>	<u>M\$</u>	<u>M\$</u>
Anticipo Proveedores	96	1.265	-	-
Otros	915	273	-	-
Garantías (*)	-	-	1.815	1.546
Total, otros activos	1.011	1.538	1.815	1.546

(*) Estas garantías corresponden a M\$1.545 con vencimiento el 1.11.2021 y otra por M\$270 con vencimiento el 31.05.2023 con Servicios de Vivienda y Urbanización (SERVIU) y con la empresa constructora respectivamente.

NOTA 6 – PROPIEDADES, PLANTAS Y EQUIPOS

a) Detalle por clase de activo

<u>Activos</u>	<u>Valor bruto</u>		<u>Depreciación acumulada</u>		<u>Valores netos</u>	
	Al 31 de diciembre de		Al 31 de diciembre de		Al 31 de diciembre de	
	<u>2020</u>	<u>2019</u>	<u>2020</u>	<u>2019</u>	<u>2020</u>	<u>2019</u>
	M\$	M\$	M\$	M\$	M\$	M\$
Bienes Raíces	454.830	454.830	-	-	454.830	454.830
Construcciones	1.340.721	1.172.711	4.190	-	1.336.531	1.172.711
Proyectos y Obras en Construcción	-	140.295	-	-	-	140.295
Muebles y Útiles Instalaciones	7.092	7.092	590	-	6.502	7.092
Total	1.802.643	1.774.928	4.780	-	1.797.863	1.774.928

b) ~~Detalle de movimientos~~

	<u>Construcciones</u>	<u>Proyectos Obras en Construcción</u>	<u>Muebles y útiles Instalaciones</u>	<u>Bienes Raíces</u>	<u>Total</u>
	M\$	M\$	M\$	M\$	M\$
Saldo Inicial al 01-01-2020	1.172.711	140.295	7.092	454.830	1.774.928
Adiciones	27.715	-	-	-	27.715
Bajas	-	-	-	-	-
Trasposos	140.295	(140.295)	-	-	-
Depreciación	(4.190)	-	(590)	-	(4.780)
Saldo Final al 31-12-2020	1.336.531	-	6.502	454.830	1.797.863

1. Con fecha 27 de enero de 2015, la Fundación firmó una promesa de compraventa por el terreno ubicado en calle Mariategui Número 2333, Providencia, Santiago, por un valor de UF 18.000. A objeto de adquirir dicho terreno, la Fundación obtuvo un préstamo bancario con el Banco Santander, tal como se describe en Notas 8 y 14. Con fecha 13 de abril de 2015, la Fundación firmó la escritura de compraventa de dicho terreno y pagó la totalidad del monto comprometido.
2. Bajo el rubro Construcción se encuentran activados todas las inversiones relacionadas con la construcción de un edificio que permita a la Fundación prestar los servicios para la cual fue concebida. Dicha construcción fue finalizada durante este ejercicio, siendo su Recepción Municipal con fecha 29 de Septiembre de 2020. Al 31 de diciembre de 2020, la Fundación ha aplicado depreciación a sus activos fijos desde la fecha de recepción municipal.

Durante los ejercicios 2020 y 2019, no se han capitalizado costos financieros.

NOTA 7 – CUENTAS POR PAGAR COMERCIALES Y OTRAS CUENTAS POR PAGAR

Detalle de cuentas por pagar comerciales y otras cuentas por pagar en los ejercicios 2020 y 2019:

	Al 31 de diciembre de	
	2020	2019
	M\$	M\$
Proveedores por pagar	660	-
Retenciones Constructora IBL	392	2.850
Sueldos e Imposiciones por pagar	1.187	900
Total, corriente	2.239	3.750

NOTA 8 – OTROS PASIVOS FINANCIEROS

Este rubro está compuesto de la siguiente forma:

Corto plazo

	Al 31 de diciembre de	
	2020	2019
	M\$	M\$
Préstamo Banco Santander	1.115.981	1.205.037
Total, pasivos financieros	1.115.981	1.205.037

NOTA 9 – SALDOS Y TRANSACCIONES CON RELACIONADAS

a) Donaciones

Durante el ejercicio 2020 y 2019 se realizaron las siguientes donaciones por parte de entidades y personas relacionadas.

	Ejercicios terminados al 31 de diciembre de	
	2020	2019
	M\$	M\$
Donaciones de entidades y/o personas relacionadas	102.701	53.017
Totales	102.701	53.017

b) Remuneraciones y beneficios recibidos por el personal clave de la Sociedad

El Directorio no ha percibido ningún tipo de remuneración durante los ejercicios 2020 y 2019.

c) Directorio y personal clave de la gerencia

La Fundación es administrada por un Directorio compuesto por 7 miembros titulares. Los Directores designados son los siguientes:

<u>Titulares</u>	<u>Cargo</u>
Vicente Monge Alcalde	Presidente del Directorio
Renzo Corona Spedaliere	Director
Marcelo Caldera Villagrán	Director
Carlos Ruiz de Gamboa Riquelme	Director
Juan Pablo Guzmán Rencoret	Director
Juan Ignacio Noguera Briceño	Director
Jaime Jankelevich Waisbein	Director

Adicionalmente se encuentra en proceso de incorporación oficial ante el Registro Civil como directores de la Fundación:

Jennifer Soto Urria	Director
Alejandro Rubilar Camurri	Director

Personal administrativo clave de la gerencia:
Claudia Sánchez Latorre Directora Ejecutiva

No existen otras transacciones entre la Fundación y sus directores, adicionales a las reveladas en la presente nota.

NOTA 10 – PATRIMONIO

La Fundación mantiene y administra un patrimonio generado principalmente por el aporte, donaciones y otros excedentes que eventualmente generan las actividades para las cuales fue creada.

Los aportes percibidos por la Fundación se formalizaron en las siguientes fechas y por los siguientes importes:

<u>Fecha</u>	<u>Monto</u> M\$
04-09-2013	1.500
15-06-2016	65.663
Total	67.163

Los aportes de la Fundación fueron entregados en su totalidad por su fundador Vicente Monge Alcalde.

NOTA 11 - INGRESOS

El detalle de los ingresos por donaciones en los ejercicios 2020 y 2019 es:

	Ejercicio terminado			
	Al 31 de diciembre de			
	2020	%	2019	%
	M\$		M\$	
Donaciones de empresas	119.189	47%	57.374	52%
Donaciones de personas	134.879	53%	52.650	48%
Total ingresos por donaciones	254.068	100%	110.024	100%

Las donaciones no están sujetas a restricciones.

Con fecha 9 de noviembre de 2020 se firmó un convenio con el Hospital Luis Calvo Mackenna en el cual se cobrará un ingreso por la estadía de los pacientes en Casa Camino, el 25 de enero de 2021 se obtuvo autorización a la plataforma del mercado público, la cual permite poder facturar.

NOTA 12 – COSTOS OPERATIVOS

El detalle de los costos operativos, en los ejercicios 2020 y 2019 son:

	Ejercicio terminado	
	Al 31 de diciembre de	
	<u>2020</u>	<u>2019</u>
	M\$	M\$
Sueldos y leyes sociales (1)	(18.733)	(1.233)
Servicios básicos (Luz y Agua)	(2.147)	(79)
Contribuciones	(1.913)	(492)
Depreciación	(4.780)	-
Costos de Oficina	(4.430)	(160)
Otros costos Casa Acogida	(31.781)	(5.045)
Total, costos del ejercicio	(63.784)	(7.009)

(1) La Fundación al 31 de diciembre de 2020 y 2019 consta con 4 y 2 trabajadores respectivamente.

NOTA 13 – GASTOS DE ADMINISTRACIÓN

El detalle de los gastos de administración en los ejercicios 2020 y 2019 son:

	Ejercicio terminado	
	Al 31 de diciembre de	
	<u>2020</u>	<u>2019</u>
	M\$	M\$
Sueldos y leyes sociales	(26.001)	(25.594)
Honorarios	(16.966)	(11.749)
Marketing y publicidad	(4.604)	(5.992)
Arriendos	-	(398)
Gastos legales y notariales	(12)	(934)
Servicio telefónico	(316)	(81)
Otros gastos Casa Acogida	(421)	(1.915)
Total, gastos del ejercicio	(48.320)	(46.663)

NOTA 14 – INGRESOS Y COSTOS FINANCIEROS

El detalle de los ingresos y costos financieros es el siguiente:

	Ejercicio terminado	
	Al 31 de diciembre de	
	<u>2020</u>	<u>2019</u>
	M\$	M\$
Ingresos financieros:		
Interés por inversiones financieras	-	1.684
Total, ingresos financieros	-	1.684
Costos financieros:		
Costos bancarios	(834)	(1.624)
Intereses bancarios	(37.234)	(36.391)
Total, costos financieros	(38.068)	(38.015)

NOTA 15 – CONTINGENCIAS Y COMPROMISOS

Con fecha 13 de abril de 2015 se firmó escritura de compraventa de terreno y se constituye hipoteca, la cual obliga a la Fundación a no enajenar, gravar, fusionar, dividir ni celebrar acto o contrato alguno relacionado con todo o parte del terreno adquirido y con los bienes inmuebles por adherencia o destinación que formen parte de ello, sin previo consentimiento escrito del Banco Santander – Chile.

Al 31 de diciembre de 2020, la Fundación no presenta contingencias que informar.

NOTA 16 - HECHOS OCURRIDOS CON POSTERIORIDAD A LA FECHA DE CIERRE

El 16 de junio de 2021 vencieron los préstamos financieros con Banco Santander, por lo que en dicha fecha se pagó la totalidad de 2 de los 16 préstamos existentes y los 14 restantes se renovaron pagando los intereses devengados a la fecha, en total se desembolsaron M\$ 95.587.

Adicionalmente al hecho anteriormente mencionado, no existen otros hechos posteriores a la fecha de emisión de los estados financieros que pudiesen afectar significativamente la interpretación de los mismos.

Manifestación de responsabilidad de la Dirección

Los abajo firmantes se declaran responsables respecto de la integridad y veracidad de la información incorporada en el presente informe anual, referido al 31 de diciembre de 2020:

Nombre	Cargo	RUT	Firma
Vicente Monge Alcalde	Presidente	6.999.938-7	_____
Renzo Corona Spedalieri	Director	6.373.028-9	_____
Marcelo Caldera Villagrán	Director	12.265.307-2	_____
Carlos Ruiz de Gamboa Riquelme	Director	9.090.171-0	_____
Juan Pablo Guzmán Rencoret	Director	7.287.559-1	_____
Juan Ignacio Noguera Briceño	Director	7.022.714-2	_____
Jaime Jankelevich Waisbein	Director	4.818.835-4	_____
Alejandro Rubilar Camurri	Director	12.182.527-9	_____
Jennifer pilar Soto Urra	Directora	10.984.260-5	_____

(Esta manifestación debe ser suscrita necesariamente por el Presidente del Directorio, sin perjuicio que concurran a ella los demás directores, el ejecutivo máximo, el responsable por las materias financieras o el contador. En la eventualidad de que, por razón fundada, el máximo representante no esté en condiciones de hacerlo, debe dejarse constancia expresa de esta circunstancia).

En caso de no constar firmas rubricadas en este documento electrónico por favor marque la siguiente casilla:

Las firmas constan en documento original entregado al Ministerio de Justicia

Fecha: 30 de Julio de 2021

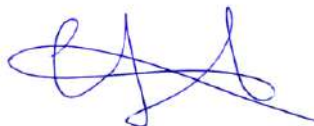

Claudia Sánchez Latorre
Directora Ejecutiva

Vicente Monge Alcalde
Presidente